הדירה הזאת ממש קטנה, אז למה היא מרגישה גדולה?

איך הופכים דירת 60 מ"ר ישנה של שני חדרים לדירת שלושה חדרים מרווחת ומפנקת שקיף לארח, לבשל ולחיות בה? הדירה הזאת בארבע ארצות מדגימה את כל הטריקים שמוציאים את המקסימום מחלל קטן

מאת: עיצוב פנים: אריאנה

מערכת וואלה! בית ועיצוב
יום שישי, 02 באוקטובר 2020, 07:32

תמונת הפתיחה בהירה עוד לפני תוספת האיפור והצבעים בבית המזאטה לה. המזמנת (צילום: אלעד גוזן)

הפרויקט: שיפוץ דירת 2 חדרים בת"א
שטח: 60 מ"ר
הדיירים: רוני תל אביבי
אדריכלות ועיצוב פנים: נטע-לי בן
ארונות ומתרונות אישיים: ארונות ריבירה

דירה תל אביבית ישנה ברחוב ארבע ארצות עם הרוצף הישן והחלונות המתפתלים - עם הנתונים האלה יצאה לדרך המעצבת נטע-לי בן אבד לדבריה, "בבר בפגישה הראשונה הראשונה נכנס לשלם של מחשבות ודמיון וראיתי מול את התוכנה, דמיינתי את הפרטטת היפה בחזית הבית והחלל שניתן ליצור במרחב."

אף על פי שהחלקה המפוסית של הבית השתנתה להחלטין, לנו היה חשוב לשמור על הפרטטת החיצונית הקיימות, לי-יצר חדר שינה נפוך מבלי לבטל את שטחי אחון, מתוך מחשבה על העתיד: לשם כך היה צורך להרים ולבנות מחדש את כל הבית. אחר שהיה שהיה בבניסה בוטל, והמטבח הוזז לאחר מרחב הארחה.

הדירה ובראשה ובמחזה מחדש כדי למצל נכון יותר את שטחה הקטן. המזון (צילום: אלעד גוזן)

הבית כולו רשף באירחי בנון בדלים שמשרכים גם את מרפסת השמש. כדי ליצר תחושה של המשכיות. בבחירת הבגדים הלהל נעשה שילוב של שחור, לבן ואפור עם נגיעה של שהוב בטקסטיל ופריטי תענ, שמבניסים תמימות ועניין בחלל.

אריחי בטון גדולים מרצפים את כל הדירה ונמשכים גם החוצה אל מרפסת השמש (צילום: אלעד גוזן)

תמונת הפיקסלים בהחלה עד בטרם החל השיפוץ והצבעים סביבה התאמנו לה במיוחד. מסביב לתמונה תוכנון נישה שנצבעה בצבע אירוני עמוק, כדי ליצר מסגר שיתמיא ויבליא את התמונה.

דרמטי אפקט: מכנית בשני שחור וצבי תאורה בתוכן בראשי (צילום: אלעד גוזן)

זה בית שמארחים בו הרבן ולכן המטבח תוכנן כך שהוא בשורת וכל הבית סובב סביב. הצבע השחור שלט בתוכנה - דרמטי אך שקט בקונים נקיים - יש בו גם אחון רב. מה שהופך אותו לקיקטי מאוד. כדי לעון מעט את השחור העצמות, בחרי שיש לבן עם גידים, ומעל הוא נתלה נוף תאורה בתוכן בראשי.

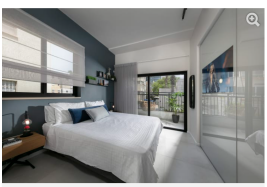

ארון שמשמיש גם לאחסון הבגדים וגם למדיית המלחיניה הוא שילוב מנמת בין עיצוב ופונקציונליות. תדר: השיפוץ (צילום: אלעד גוזן)

בתכנון תדר השיטה אמרה המעצבת כי היה לה חשוב מאוד להכניס אלי שפע של אור טבעי. "דעתי שיש קשר תמשיך מחדרה ישירה רשל, אמרת גם שלדירות מבנית דלתות דחוי מזכוכית שיחותן על חלון שמול המיטה מספק שילוב מנמת של דיסכון בשטח עם נחות ופונקציונאלית מקסימלית. הארון תוכנן והוא משלב דלתות דחוי רכות, בטכנולוגיה חדשנית.

הרבה אור טבעי ומבחרת שפשפלות בתחושת כלי. תדר: השיפוץ (צילום: אלעד גוזן)

לדבר המעצבת, "תאורה היא מרכיב משפעתי מאוד בעיצוב תדר שינה, ובבחה לקבוע את האווירה שתשרור בחלל בחה הלן היה לי חשוב מאוד לשלב גופי תאורה שיעניקו אור רך ונעים, כזה שיחלים את החדר האינטימי ביותר בבית". גופי התאורה בבדי הפיכה בבים נדלים במחיאת כף: כאה לחיק תל אביב: שאוהב באורלנים, בנוסף, תאורה מרכזית מובה המקנה מסבות ומקוריגינליות, כדי לאפשר התלבשות והתארגנות נוחה.

תמונה אינטימית של סמא מנוון. תדר: הדרמה (צילום: אלעד גוזן)

בתדר הדחבה נבחרו אריחים בבעבעונית מוכרכמטית תאת בכדי להקנות תחושה אינטימית של ספא מפוך. מאחר ומדובר בחדר לא גדול, החלישה המעצבת להמשיך את החלן אל מעבר להנמנת תקרה בכך ליצור הרגשה של מעין חלן סקיילייט.

מכיוון שהקרניים בחדר הדחבה תשפיע להחת ורעיבות, ארון האמבטיה נבבע בתנר של מות לשמור על עבוע לאורך זמן. ארון זה משמש גם לאחסון נוסף של מכנות הבביחה ויש בו מקום גם לאחסון נוסף.

(צילום: אלעד גוזן)